電影時報

幕啓 (編者)

仿彿事實上告訴我們，在現今狀態的各種事業，需要整肅而嚴厲的批評；把一切陷於溝渠中的事業，送上康莊大道，於是完了我們對社會上應負的責任。並且是根據着言論自由！

不管電影是第幾種藝術，只要是成形的藝術，就要產生批評，現在中國的有聲電影，和美國拜金主義的電影，關於這些，我們陸續有眞實的貢獻，並且希望讀者們的督促和後援！

我們不敢認爲電影是怎樣了不得的玩意，但是我們絕不能輕視它。因爲在現在，在各方面它已經與我們人生發生了特別關係。它能給我們新的知識。它能普及與宣揚我們固有的文化。所以我們要借用它來改善，與提高大衆的生活，完全我們的使命！

這塊園地是公開的，讀者不妨發抒你們的見解，然而捧角式的文章，或靠捧電影而吃飯的朋友，最好不要來擠，雖然了解他們不得已而捧的苦衷，但是誰又能同情呢！

依照「爲政者不在多言」這句話，於是我們把這塊幕拉開。

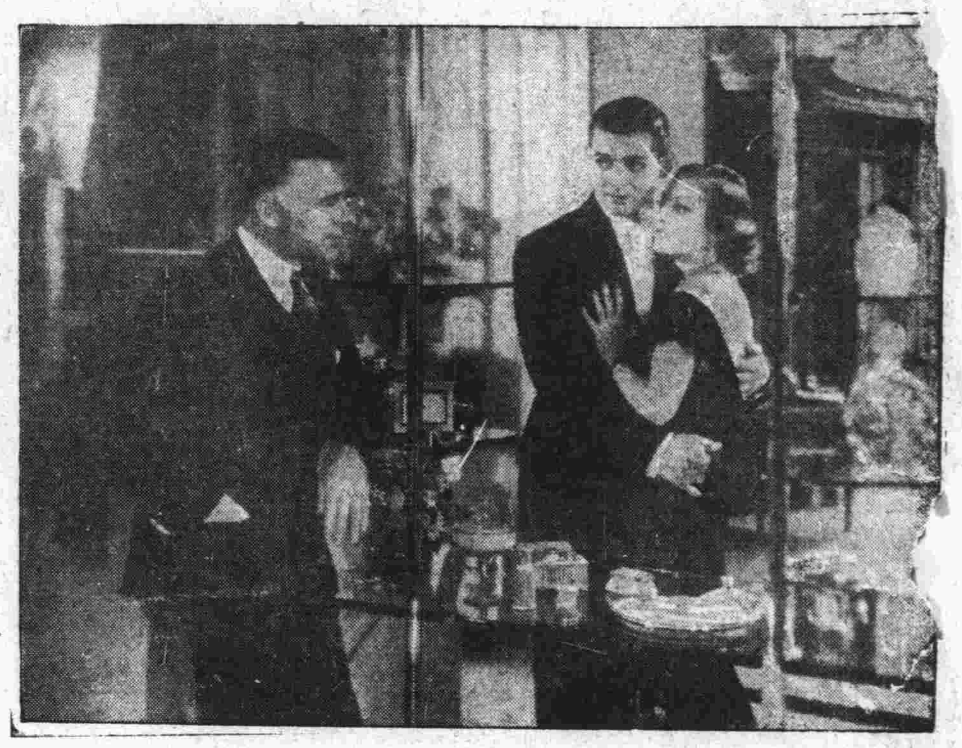

◀名導演在導演「藏嬌記」▶

一部片子的成功●當然不是演員全權的功勞●同時一部片子的靈魂●要使它宗旨與使命如何完善●那是導演要負這完全的責任了●當影片攝製的時候●每一場●每一部分●每一小節●都要導演用全副精神來「導演」一切●上圖乃名導演Clarence Broun 在「藏嬌記」裏正在指揮瓊克勞馥與克勞克蓋勃爾的時候情形●

國難與電影 (生)

險惡的巨潮滾到遠東來了，次殖民地的中國，是站在一個多麼岌岌可危的地位，顯然地，帝國主義的吞併和朋比爲奸，是給予被壓迫民族以極度的殘辣了，一切的分野是這樣的明顯，然而，然而我們的領導者(?)—我們的所謂政府，還是這樣的拘束不前！在這裏是急切的需要民衆的自決了。

影劇，是現代尖端化的藝術，它代表時代的精神，領導着民衆的思想，在這種帝國主義和被壓迫民族止在短兵相接的時候，它所負的責任和使命是怎樣的重大，然而環顧國內的製片家，卻還是一籌莫展，僅已有的祇是聯華公司攝了一部「共赴國難」，但也祇聽見扶梯響，不見人下來。

在這裏，我們不能不痛恨政府向來外交手腕的軟弱，直接上拑制着這種帶着民族色彩的作品不能產生，間接上使這種作品不能在租界上和到海外去公映，製片家爲着顧全營業上的收入，便不肯攝製這種片子，而每一個藝術家屈辱在這種情形之下，當然是噤若寒蟬了，

然而現在環境，是這樣的險迫，還是製片家想發財的時候嗎？還是藝術家噤若寒蟬的時候嗎？我們在這裏應該幫助藝術家抬頭，和促製片家覺悟，大聲疾呼的請他們以後多攝製關於抗日的影片，不要使影劇失卻它本身作用和使命我們並熱誠的希望讀者起來督促。

歐州影界最美女子

（克洛葛一片最佳影片年度本國獎一三十六行）"Grock,,的女主角不日將來還與我們相見了

我們所需要的影戲 (盧夢殊)

因爲和電影院接近的原故，我便觀察到給日本帝國主義的鐵蹄殘踏過的上海，影戲這一件藝術最爲一班不知亡國恨(當然不祇是商女)的人們所歡迎。這原因或許四週都是斷壁頹垣，不是以爲在享樂主義下的青年們作游賞之地，故不得已而求其次，闖進黑暗的電影院裏去消磨兩小時的頹廢辰光，所以，關在黑暗裏的靈魂，爲着對象的引誘和刺戟，都在身上出毛毛汗時作他們的美妙底「Day dream」了。

但我最希望他們都是爲着欣賞藝術而來，可以在這麼一個條件之下直接地使一切的電影至少能够逐步地改進，適合他們這麼一個要求，而且，還能够使好萊塢的男的女的都不敢小覷我們中國人是一個沒有藝術的民族，不祇是給吃中國影戲飯的人們不敢做冒牌的藝術家。然而！可惜，萬分地可惜，以我在電影院裏觀察得來，像這麼一個最低限度的要求，在中國的電影觀衆之前，似乎尚談不到。

眞難怪影片公司是完全地「賣狗肉」，「掛羊頭」！

其實電影這一件藝術對於民族間的一切有絕大的影響的，原因它完全是一件誘性藝術。這樣，我們對於影戲便有絕大的要求：今日的中國民族是在內裏的灰色恐怖，外面的白色壓迫的兩者之間過其悲慘苦痛的生活的。在這兩重壓迫的呻吟之下他們所需要的誰也知道是力的團結和力的抵抗了。因爲這樣才能够把內裏的灰色恐怖泯除，才能够把外面的白色壓迫消滅。今日最時髦的口號要算是「伸張公理」了。其實甚麼是「公理」?「公理」，祇是「强權」的一張假面具而已。如果內力不堅，便不知自量地去向强有力者要求「伸張公理」，其危險性豈不是比踏在戰神的脚底下還講和平來得更甚嗎？然而，像這麼一種把戲是中國人最喜歡玩的。許多事實曾經告訴過我們，而一條一條深巨的創痕猶很鮮明地在我們的身上，我們不須解衣而撫才有餘痛呢！

在這樣的一種情形之下，我們便有最大的需要於影戲了。是需要它有意義地給與我們散沙似的民族有「力的團結」的引誘，有「力的抵抗」的刺戟。

吃影戲飯的波希米亞們，請你們深切地了解我們所需要的影戲！

◀活潑伶俐的莎伊鸞 (Sally Eilero)▶

她在「節育問題」「慈母」「女書記」幾本片子裏●我們已經認識她表情是非常活潑伶俐了●她的新片「遺行記」將於明日與我們相會了●

◀今年新選影皇與影后▶ 自從「七重天」降世後而造成這一對銀幕情人●（法雷爾和泉娜）同時他們在影壇上也獲得非常榮譽「安琪兒」與歌舞時期的「蝶甜花醉」最近在滬開演的「天香國色」等都得有很好輿論●據最近消息與他們又合演了一部名"Rebecca of Sunnybrook Farm還不曾出版呢●

▲能以歌舞而使她造成健美體格的爾秋麗之舞姿▼

銀幕素描　舊時京華 (靜人)

苦悶地踏出中央戲院時，我屈屈指頭一算；中國的所謂有聲影片，已騙去了我好幾隻洋了。

過去的受騙，更增加我對其他的攝製有聲電影者的熱望，然而，今日的受騙，我要怎樣來騙慰我自己？

雖然舊時京華除了收音及光線外，以爲藝術而藝術的眼光來看，究是比天一的出品要勝一籌的，(如悲劇的「芸蘭姑娘」看後使觀衆大笑)然而，以這種出品來獻之觀衆，正無異向觀衆灌以一盃毒劑。

素來以攝封建意識影片的明星，這一次，依然逃不出它的先例，它既不以奴僕底覺悟於專制壓迫下的痛苦而起來爭求自由，復描寫他的小主人底表同情於共和，但又矛盾地寫出他對清廷的戀慕，爲對白：「(少爺)主子是主子，奴才是奴才，在前清的時候，是怎麼個規矩，你不知道麼？你還說你認識宗社黨呢。」

全部片底主要的目的便是在襯出兩個奴僕的忠奸，同時，也就是在教訓觀衆應該學這個忠僕，和這個不管閒事的師爺，以及對清廷的同情而對民族革命以仇恨。

在「自由魂」裏，一個滿清的女人，知道她的父母被害而時常想聯合漢族人報仇，在這裏，桐小姐卻是這麼一個卑鄙的人物，她知道他的一切，但她是那末柔順，沒有半點懷恨他的表現，一個舊女性，雖是那末無耻，也决不致於像劇中人這樣地只說一句多麼無力的話：「啊呀，我現在怕你拉，老爺，你的心怎麼那麼毒呀」吧？

關於它的命意，我也不想再多寫了，從以上的線索，讀者也就可以找到它底整部的意識了。

其他的，演員底不稱職也許是它一個大病點，桐太太與小姐的哭，就好像是在開玩笑似的。說明正像病人的殘喘。攝人的半近景時，後面沒有背景實在是極大的缺點。光線與發音是不及天一的，不過，聲音方面在不適合的地方開演是有關係的。高升往行刺毓青時的怪狀及舞台式的說話，使人觀聽得幾乎大嘔出來。

××××

昨晚寫完了這篇東西，到了今早，翻閱報紙，看到明星的啓事，我不禁嘆息了。

這種卑鄙的市儈式的傾軋，讀者是一看便會明瞭的啊，我想也許全世界上都不會找到幾個電影觀衆，因某部影片不好而印傳單散發吧？是非自有事實擺在萬千的觀衆面前，吹毛求疵决瞞不了多數人的觀察啊？

◀由甜蜜蜜變爲哀悽悽的南錫卡羅▶ 「深閨夢裏人」這片裏●就可證明她已完全改變作風了●「野薔薇」一片●她的哀艷表情●眞不是歌舞時期甜蜜蜜的她了●但是她現在可以在銀幕上占着很重要的地位●今年廿六歲●身高五尺四寸●現在已經變爲一個女孩的母親了●

▲好萊塢的女明星注重體育▼
—起跑的姿勢—

中國歌舞與電影 (黎錦暉)

從民國七八年間直到現在，由小朋友而成老朋友的宗惟賡君，任了編輯電影時報的重負，他給我一個誠摯的叮嚀，指定這個不很容易發揮的題目寫上一篇，我記得於十七年在申報藝術界發表一篇「罵我者師」之後，一直沉默到如今，很堅决地抱了一個「做好了再說」的志願、現在，雖是爲宗君「破戒」，然而仍不願有所批評議論，只不過貢獻一點客觀的敘述罷了。

(一)中國歌舞的領域　照「歌舞」二字的字面上解釋，就是「歌」與「舞」，然而目下一般羣衆將歌舞的範圍擴大了，成了一種特性的技藝，例如唱片商，素以本國唱片分爲二大類，一名「京片」、一名「廣片」，現在卻將凡摻用西洋樂器的唱片統稱爲「歌舞片」，以致一般羣衆也就沿着這種「包羅萬象的分類方法」，而將凡用西樂器演奏的技藝，混稱爲歌舞，因此將歌舞的領域擴大到下列的那樣廣泛（未完）

今天電影節目（一）

戲院	片名	主演	票價	時間
國泰	藏嬌記	瓊克勞馥	一元 一元半	三時 五時半 九時一刻
光陸	野薔薇	南錫卡洛	一元 一元半	三時 五時半 九時一刻
南京	陳查禮探案	夏能	六角 一元	三時 五時半 九時一刻
新光	情歌艷舞	表演	六角 一元	三時 五時半 九時一刻
卡爾登	案中案	奧斯丁 屈萊佛	六角 一元 一元半	三時 五時半 九時一刻
蘭心	深閨夢裏人	摩里瑟	六角 一元	三時 五時半 九時一刻
夏令配克	天香國色	卻爾斯法來 珍妮蓋諾	四角 八角 六角 一元	三時 五時 七時 九時一刻
北京	姊妹艷傳	希佛來	四角 六角 九角	三時 五時半 九時一刻
巴黎	路馬英雄	卓別麟	四角 六角 八角 一元	三時 五時半 七時半 九時半
中央	舊時京華	鄭小秋	六角 八角 一元	三時 五時半 九時一刻
威利	鳳戀鴉	法雷爾	四角 六角	三時 五時半 七時 九時
光華	桃花湖	胡蝶	二角 三角	三時 五時半 九時一刻
黃金	野玫瑰	王人美 金焰	二角 四角 三角 五角	三時 五時 九時一刻
新中央	滑稽表演	易方朔	三角 四角	三時 五時半 九時一刻
恩派亞	關東大俠	鄔麗珠 查瑞龍	二角 四角 三角 六角	三時 五時半 九時一刻
百老滙	雙雛淚	賈克柏	二角 四角	二時 四時 七時 九時一刻
九星	蝶酣花醉	珍妮蓋諾 卻爾斯法來	二角 四角	三時 五時半 七時 九時一刻
明星	舊時京華	鄭小秋	六角 八角 一元	三時 五時半 九時一刻
浙江	處女奔情	李濃貞	二角 四角 六角	三時 五時 七時 九時一刻
卡德	桃花運	卓別麟	二角 三角 四角	三時 七時 九時
奧飛姆	荒江女俠(八集)	徐琴芳	六角	二時半 七時 九時
山西	雛鸞嬌鳳	珍妮蓋諾 卻爾斯法來	三角	三時 七時 九時一刻
虹口	花燭之夜	珍妮蓋諾	三角	五時 七時 九時一刻
東南	琉宮艷史	麥唐納 希佛萊	二角 四角	二時 四時 六時 八時
萬國	古城飛紅記(前後集)		二角 三角	二時 七時
福安	關東大俠(九集)			二時 四時半 七時
東海	銀幕之花	阮玲玉	六角 四角	二時 四時 七時 九時

◀一位女學生式的新明星陳燕燕▶新片「南國之春」開演後●得到有相當好的批評●同時還介紹出來一位新派女學生式的明星陳燕燕女士●她是北平人●今年是十八歲多一點●據說她性情非常幽靜●說話聲音好像只小乳燕●清脆可聽●許多導演說她的聲音與音波●對於攝製有聲片是非常合宜的●不過聽說她在聯華正預備攝製一部無聲新片「摩登三女子」●

編後

我們創始，總免不了要說幾句話。但因地位關係，先簡單來一點。

▲因爲是大家園地，所以我們希望讀者時常指正與來稿。尤其是歡迎評論文字與翻譯原稿等。備有薄酬，以謝雅意。

▲第一期出版，論文擁擠，小消息與短趣文字來期發表。

▲本埠各影戲院請注意，倘若有消息與更換戲目，請於每日下午七時以後，電九二六九三。以便正確。

▲匆忙的編了一期，有未盡善處，倘祈讀者原諒。我們總希望得到大家護助，使它成爲我們一塊新鮮純潔的園地。暫告別了，明天見。

郵務兩工會 會議至深夜

外報載罷工將實現 情形緊張

◇……工會電交部根究消息來源

郵務兩工會昨晚召集聯席會議、至深夜未散、形勢似極嚴重云、

二十日大美晚報云、據本報所得可靠消息、本埠郵務管理局之全體員工、將於今日下午罷工、以爲反對交通部拒絕彼等四項要求決議之抗議、交通部批駁郵務工人請願書之消息、今早收到、郵務總局人員稱倘問題不能解決、則罷工不可避免、郵務職工會與郵務工人工會已定今日下午召集聯席會議、會議之地點與時間、則未宣佈、

工會委員之談話

本埠報載有交通部據密報、有人以三萬元運動滬郵工罷工等消息、大公社記者、昨特往訪本埠郵務工會委員趙君、(記者問)交部電復郵政總局、對於裁併儲匯局提經中政會決議、應不准行、惟關於其他問題、尙有相當答覆、貴會會員對此將作如何表示、(答)本兩會及各地郵務工會此次所提方案、共分爲維持以郵養郵原則、裁併儲匯局及停止津貼航空公司費用等三大綱、其中尤以裁併儲匯局、爲全國員工爭持甚久之問題、更屬重要、實爲本會等此次運動之主要目的、奈交部對裁併儲匯局一綱、則竟屬不准行、對於其他二綱、竟無隻字表示、其所承認者不過我郵工已有待遇制度之恢復等問題而已、總之交部電文對於本會等根本毫無誠意接受、本兩會等自當再接再厲、繼續進行也、(問)聞本市吳市長、前日函邀貴會會員史詒棠趙樹聲等人談話、對於貴會方案、均表示同情、允予轉達中央實施、但不知確否、(答)此事本會等已據會員趙樹聲史詒棠報告、對於吳市長同情盛意、本會感佩、但本會進行方針、爲會員全體員工之意旨計、絕不因此而有所延緩也、(問)對於報載消息、交部據密報有人以三萬元運動滬郵工罷工、已轉令制止、並拿辦主謀、貴會對此將如何表示、(答)本會已去電詢問交部、根究密報來源、我人爲郵務工會負責人、操志甚堅、既非威武所能屈、更非勢利所能移、所謂數萬元之運動也者、或係一班政痞虛構罪名、希圖破壞郵政、但本會深信交部決議、必有來源、甚望在最短期間、查明眞相、如交部查明確有其事、則本會會員任何人、決不待交部拿辦、而當願赴京自首、否則應法辦密報人、以明法律之責任也、云云、

戰區善後公債 有人主張● 至少二千萬

江蘇上海兩會亦已成立

淞滬善後會今日開第二次會議

淞滬戰區善後委員會、現爲善後經費及其他問題、定今日下午、在祁齊路九號開第二次會議、至隸屬該會指導下之上海江蘇兩戰區善後委員會、除上海善後委員會早已成立外、江蘇戰區善後會現亦已成立、並在滬設辦事處、聞上次會議所擬議之發行戰區善後公債一節、現已有一部分人主張、其發行數目至少須兩千萬元、

委員名單

蘇省戰區善後會委員人數頗多、由顧祝同主席、委員人選、決定爲于少川·王一亭·王彝雲·王彬彥·王企華·王伯秋·王格成·王浩如·王東臣·王叔相·王丹揆·王蘭卿·王展如·王伯權·王敬庭·仇徠之·尹季樞·史量才·朱經農·朱鳳千·朱庭祺·朱吟江·朱叔源·朱慎鑄·朱德軒·朱實秋、朱子橋·朱祥甫·朱仲莉·任孟閑·阮介藩·伍仲文·成翊青·成純一·江禪山·江問漁·狄君武·狄培生·沈信卿·沈勉後·沈思齊·沈景英·沈夢蓮·吳寄塵·吳震修·吳翔甫·吳藹霖·吳稚暉·吳貂亭·吳雁秋·吳淑英·貝潤生·沙武會·汪伯奇·汪彝伯·汪承寬·李耆卿·李調生·李伯吹·李印泉·李偉·佘井塘·杜月笙·冷禦秋·林康侯·金侯城·金巨山·金劍華·周作民·姚石子·俞鳳岐·胡筆江·胡覺春·洪關祥·洪鏡平·施魁和·馬育英·馬俊卿·馬相伯·徐靜仁·徐錫仁·徐敬甫·徐子樹·吳九如·凌楨支·唐蔚芝·唐壽民·陳匪石·陳武鳴·陳裕仁·陳光甫·陳心銘·陳汝·陳常·陳陶遺·夏娘雲·孫少江·孫東文·孫樹人·陸小波·陸頌翰·梁苑五·袁叔雲·郭秉文·郭鈞輔·郭頌如·黃涵之·黃伯樵·黃金榮·黃立三·黃伯惠·黃膺白·黃任之·張蔚西·張耀齋·張佩年·張岳軍·張仲仁·張宏業·張公權·張英三·張蘭坪·張竹平·張雲搏·張軼歐·高踐四·高吹萬·高望之·蔣得之·姬覺彌·許秋帆·曹德良·曾孟樸·湯小齋·程滄波·鈕惕生·費仲琛·楊滬署·楊衛玉·楊勉齋·楊翰西·董漢槎·董綬經·董增儒·賈果伯·葉楚傖·榮德生·榮宗敬·趙竹君·趙頌平·劉晉卿·趙叔雍·趙則韶·趙厚生·鄭寅伯·蔡望之·蔡照庭·蔡仲瑜·蔡元直·潘孟翹·潘仰堯·潘公弼·潘指行·蔣韶九·蔣竹仙·蔣竣·蔣育仁·劉盧舟·劉在礎·劉孟侯·劉輔臣·劉猷之·劉勤圃·談丹崖·穆藕初·錢舜卿·錢慕尹·錢乙藜·錢孫叔·歐陽晏清·薛明劍·戴伯寅·魏銘三·藍伯華·韓止石·顏魯南·嚴慎秋·蘇企六·蘇鶴泰·顧少川·顧吉生·顧敬初·顧藤亭·顧蓋臣·顧鴻儒·顧君毅·龔文亮·

各團體聯會 反對英僑協會主張

對「開圓桌會議」之說將發宣言 淞南駐兵問題電京詢問

[illegible]團體救國聯合會[illegible]五十次常務理事會、褚慧生主席、議決如下、㊀陳培德等函復奉派調查永源公司購買日貨火柴一案、查無實據、議決復該公司略帶警告之意、㊀胡祖舜函報北平各團體救國聯合會十五日已成立、並決議四要案、暨日兵連日在平挑釁情形、議決函復、㊀電信同人救國會函稱、日人擬在上海設自由市、已得各國贊助、上海聞人及地產業主亦有附和、請採有效方法制止案、公決根據本日報載英僑協會主張開圓桌會議等謬談、本會應發表宣言、堅決反對、並分函納稅華人會市商會總工會市民聯合會銀行公會地方維持會各路商聯會律師公會等一致嚴厲反對、㊀淞南浦東駐兵問題案、公決致電行政院及軍事委員會、詢問究竟、並推王鰲溪起草、

自來水新章勢在必行 一律鑿井

房產公會通告各房東

各界亦紛紛起而反對

公共租界英商自來水公司、自實行一九三一年與工部局簽訂之新合同、採用水表制後、各界羣起反對、形勢頗爲嚴重、但自來水公司仍通告二區用戶、限五月底簽訂新約、逾限即停止供水、房產公會、昨特發緊急通告、玆將各項情形、分誌如下、

合同原文

公共租界工部局、與上海英商自來水公司、於一九三一年十二月二十四日、訂立新合同如左、㊀公司得在一九三二年一月份、及以後各月份所開之一切帳單內、依照後附丙表規定之價率、收取各該月份供作市政用途及合同內所指用戶之水價、以代替現行之價率、一九三〇年二月十八日所訂合同第二條內載各種價目、係與後附丙表第四款規定、準備水管所供給之水價相等、是項水價、亦包括上述增加水價在內、㊁水價表包括一切附帶事項在內、在臨造同意、認爲有宜修正之正當理由時、得隨時加以修正、無論何時、如規定加水價、得由工部局重行核奪、㊂公司應立即進行在供給用水之全部區域內、採用普通水表制度、並應因此將供給區分作適當之小區、是項小區、應儘就便利之可能、配爲對偶、一爲一般租價高昂之小區、一爲一般租價低廉之小區、此種對偶小區、在其中普通水表制度完成之時、將稱爲「裝表區」、如後附丙表內所指者、㊃所述一九三〇年二月二十八日所訂合同第二條之規定、不適用於純粹爲製造而用水之用戶、此即謂凡有自備水井之用戶、倘能證明而使公司滿意、謂其經營之事業、必須兼用井水及公司之水、且除依照後附丙表第二條所定之水表價目、繳付總管用水費外、另按連接總管大小、繳納與後附丙表第四條所定準備水管所供給之水相同之月費、則可由公司供給其純粹製造用水、惟本條之適用、僅以在簽訂主要合同之日、業已裝有水井者爲限、且公司如因供給是項用水以致收入損失、或因任何其他理由、認爲是項用水不宜供給時、得隨時拒絕、再訂供給是項用水之合同、但須將擬加拒絕之意、於相當期間、通知工部局、㊄所述一九二九年六月十九日所訂合同內載附表、以及一九三〇年二月二十八日所訂合同第三及第四條、一概作廢、上海自來水公司理事李翼譽卜克爾、秘書華克爾、上海洋涇浜北首外人居留區域工部局代理總辦麥基、(附註)自來水價表丙從略、

各界反對

市民聯合會以英商自來水公司在戰後各業凋敝時期、實[illegible]用水表制、增加市民負担、經大會議決、堅持反對、決於最短時間、向工部局交涉、反對自來水公司新章、恢復原有辦法、務期達到目的、並請納稅華人會協助進行、又納稅華人會會函工部局總辦糾正自來水公司新章、全體華董委員對於是案、正在研究考慮中、

緊急通告

房屋公會、昨特發緊急通告各會員、關於自來水問題、㊀通告各房東一律立即開鑿自流井、以資應用、免被壟斷事業者任意予取予求、㊁通告各房東對於片面要求及片面利益之自來水新合同、一律拒絕簽訂、以免後患、即使斷水、依法自有斷水者負其妨害民生及安寧責任、㊂仍函英商上海自來水公司維持本會原議、(甲)水表不代收、以免代賠或代墊水費之損失、(乙)水表每宅一隻、以示公平、而免少用者多付水費、多用者少負水費之事實、(丙)水表裝置及押櫃、非用戶概不負任何責任、(丁)水價太高、不合上海用戶經濟之能力、與獨佔事業之良規、且補充本會上述之原議、即「在全供給區、未裝全水表時、得暫忍痛用包水制、但於水公司自願向用戶直接徵收水費時、所有包水房租[illegible]、應核實扣除、由用戶自行繳付與水公司」、㊃函工部局對於與水公司之新合同、爲何事前未將草案公佈、徵求用戶意見、而遽予簽訂、即生效力、並謂水公司竟用斷水手段、意圖勒迫、致簽新合同、殊屬藐視我業之地位、又屬故意妨害民生與安寧、相應函達、事關我業存亡、希即查照辦理爲荷、

鐵部發表 京滬通車期

◎南京二十日電、鐵部發表、京滬車最遲二十六日或二十七日準可正式通車、

京滬電話已通 不日開放

自日軍開始撤退後、交通部上海電話局即進行恢復戰區電話、閘北方面公安局四區所、已恢復通話、惟該局之閘北新局及分局、均在鐵路以北、日軍範圍以內、致未能接管、故已定於二十三日日軍撤退後、即行偕接管會委員同往接收、進行恢復工作、至江灣方面、由我方接收後、該局已派工程師朱福儀前往察勘路線、電桿如常、唯線纜均被竊割、並以分局在江灣淞滬路東日軍範圍、故亦未能立即接收、進行恢復工程、至京滬間之長途電話、則已便利交通起見、積極趕修、業已於前日起可以通話、惟以僅修復一對、暫不開放、一俟其他兩對於今明日中修復後、即可通告開放矣、◎蘇州二十日電、滬段長途話線十九日修復、二十日與滬南市試話、二十四日京滬全線恢復通話、

調查江灣戶口

戰後人數僅千餘

市公安局局長自十九日派員接收江灣鎮警政後、關於調查該鎮戶口、極爲重要、當飭該局第二科科長王之敬、派該科戶籍股主任吳和孚及科員率領長警等、分江灣彭浦兩組、積極調查、茲據吳主任語國民社記者云、江灣鎮戶口統計如下、住戶二百七十八家、男五百三十七人、女六百〇九口、舖戶九十二戶、男三百三十七人、女一百〇二人、共計三百七十[illegible]戶、男女一千五百八十五人、查該鎮原有戶口住戶八百六十九戶、舖戶五百六十八戶、合計六千七百五十四人、聞彭浦方面戶口、現正調查中、日內即可宣佈、

東北義軍後援會 保管監察議會

分別推定重要職員

東北義勇軍後援會業已開始募集捐款、昨日中午保管委員會及監察委員會分別召開第一次會議、保管會經決議推定林康侯張申之俞希稷爲常任委員、監察會推潘序倫爲監察主任、又議決本會監察委員五人登入募捐廣告、以昭大信、

中航公司總理 劉沛泉接事

職員略有更動

新任中國航空公司總經理劉沛泉、昨日上午十時偕同交通部秘書吳照軒等赴廣東路三號該公司履新、當由副董事長西人班特氏辦理移交文件畢、劉氏即涖禮堂、並召集全體職員訓詞、內部職員略有更動、原任秘書何志競調任營業組副主任、新委秘書吳鏡寰、財務組正主任郭百積、機航組副主任聶開一、其餘各職員一律照舊供職、

陝西沉災乞振

紅十字會昨接陝西省振務會來電云、陝災連年、死亡載道、洪爨拯救、始有餘生、然農村破產、失業仍多、今年即無各種災殃、災區孑遺、猶難爲生、不意春間霜風雹災、更迭爲厲、加以數月亢旱未雨、田苗枯萎、麥秋無望、收穫絕望、拆屋毀屋、轉徙流離、報災請振近七十縣、救濟乏術、愧愧無量、觸目傷心、寧能待斃、伏懇大發慈悲、速賜援手、激救蒼黎、普施鴻恩、君子用急、善隱命施、臨電迫切、不勝泣禱、陝西省振務會主席唐審通叩、

無日領離滬

滬戰爆發後、長江各埠亦受嚴重影響、日本駐領、爲安全起見、故搭艦離埠來滬、現局勢已平、京領等已登陸辦公、平駐皖蕪湖領事昨亦由滬起程前往回任、

扶病探姑母認爲竊賊 不白之寃有口難辯 世無包龍圖 聲名狼藉惟有死

轟動了江陰城 旅客自殺

(江陰訊)東大街招商旅館十七日發生旅客王寶善服安眠藥水自殺一案、哄動社會、因江陰尚是第一次、其自殺原因詳絕命書、(見後)旅館茶房周寶元、於十七日上午十時許聞客人呻吟聲、遂報告帳房、將客人送至紅十字會醫院醫治、灌救無效而死、後由公安局查明、報告縣府派員相驗、並將其姑夫周子湘傳訊一過、令其收殮、茲將其絕命書原文錄下、文中別字並不更改、以存其眞

絕命書

不幸寶善年三十七歲、住謝園頭保范家埭、自宣統三年出走京師、光復後在徐樹錚麾下十數餘年、後安福派失敗、在京無機可乘、即捲囊回鄉、在家賦閑數載、奈時運不濟、蘇奉交戰之年、家母不幸仙逝、來年賤內又故、遺留小兒三齡、幼女六歲、且善向在外方、對於家務不善操作、無可奈何、意欲出外謀生、苦於一對幼雛無人委託撫養、善不得已、在銀泗橋下搭蓋草屋二間、開設雜貨小店、以便守身立足之計、以便撫養一對兒女、開設四載、年所虧耗、至前年年底夜、忽有假共產擊門打劫、將善綑綁、以刀轟嚇、將刀傷及賤體、幸得有鄉人經過、將盜驚走、善得有不死、後將小店盤與村人開設、善即到上海謀生、在申將及兩載、又未有相當機遇、即又耗去若干、由去歲年關中日交戰、在申難存、即逃奔來家、惟身帶有病症、以致延至今日、行走尚艱難、善有姑娘家在周家灣、夫名子湘、善來家數月、亦未曾往探、因善有病、行走不動、以致遲遲、至清明節有二位叔家弟等數人均前去跑節、善本欲亦前往、奈無力行走、故未去、後三月十九日善即勉力行走、到姑家省親一次、至昨日姑娘忽來家、據云失去金器兩樣、竟已追問與我、指是我拿的、問我追還、善詢姑在何時藏在內、據云在二月裏、尚見在內、喜想至今日發覺、已將兩月、焉知何時失去、且到他府跑節之人紛紛凡幾、安知在後我去省親即我爲賊、善思在鄉有口難辨、善憤怒來南門、以便明日在南門或公安局或茶店理論、不意姑夫子湘竟來南門與我强蠻拖扯、要我下鄉、意欲無理之舉動、善故來城、意欲啓訴伸明、奈囊空如洗、無力爲之、善再三思之、處此時世、遇此不白、有口難辨、人生在世名譽爲重、善想要明此事、爲非包公再世、善遇此聲名、有何顏在世、惟有一死、以表白我心、特此遺留數行、謹呈公安局長鈞鑒、

北平市運會怪事

成績不發表

◎北平二十日電、二十日平市春季運動會、女子跳高比賽時、外會職員韓耀洲、鼓動羣衆擾亂會場、侮辱全體新聞界、各記者二十日申刻在記者公會議決、身體安全無法保障中止發表大會運動新聞、並登報申明經過、◎北平二十日電、平運會二十日晨鳴鎗三響、追悼淞滬陣亡將士、黎明中學選手山昌田、在場被憲兵逮捕、傳其一度從軍潛逃、故捕、

匈愛台杯網球戰

各勝一單打

◎杜白林十九日電、愛爾蘭與匈牙利、舉行台維斯盃網球比賽、愛爾蘭之羅傑斯、以七—五、三—六、六—四、七—五、擊敗匈國之伽白羅維茲、而匈國之克林、則以六—三、六—二、六—四、擊敗愛爾蘭之麥規亞云、(哈瓦斯社)

李義臣 王長穎 加入華伶作戰

與青華足球隊較量

後天在棒球場

華伶足球隊定本星期日下午三時假中華棒球場與青華足球隊比賽、已誌本報「友誼賽」欄內、茲聞東華健將「鐵拐」李義臣、「瘋狗」王長穎亦加入華伶作戰云、

各界雜訊

◇法國公益慈善會前日委員會議、議決提出法郎陸萬枚、(約合洋一萬一千元)、以救濟因法輪「喬治菲力巴」在亞典失事搭乘該輪之上海中法兩國居民、

◇上海郵局消息、長安(西安)及皐蘭(蘭州)間航空郵班、已於本年五月十八日起開辦、所有寄往皐蘭航空郵件、每逢星期二上午六時半在管理局封發云、

◆上海市工商協濟會昨日舉行第三次理事會議、㊀決議將緣起章程分寄全國各公團、請發起組織、㊀潘序倫轉來之天成電機廠請求救濟一件、應交付調查一案、決議推徐永祚秦開饗振董二人擔任、㊀推陳燕靑爲調解部主任、又該會會所現已擇定北京路鹽業銀行樓上、(西[illegible]

全國唯一刊物 電聲日報 專談電影與無線電

無線電編輯林履彬 電影編輯梁心璽

每日寄到 無線電簡明實用學理 電影忠實批評 所以 江浙呂宋日本西貢節目 中外各埠及趣聞

每份四分 每月七角 三月二元 郵費在內

婦女雜誌因商務印刷廠被焚停刊 今代婦女良友出版去年五月停版 是中國婦女唯一讀物 玲瓏圖畫雜誌 嬌小精美 趣味濃厚 有益身心 人人必備 完全六號字排印 特別兩色彩印

每期最少四十八期 文字三十二頁 圖畫計十六頁 週年紀念號業已出版 增至六十四頁 全年一千四百頁 以上五元 連寄費五元五角 一角 仍售一角

現以週年紀念特價四元 寄費完全在內 更贈「閨秀集錦」一冊 (國外半年另加寄費一元二角 全年另加寄費二元)

上列兩大刊物概歸上海南京路五十六號三和公司出版部總發行 本刊每星期三出版

注意! 卡爾門贈券 持此贈券光顧滿一元者贈派小二寸一張 計四張多拍多贈○(研究美術四寸一元四張) 優待券不在此例○

卡爾門照相 最進步最華化的藝術 訂价特廉 創業紀念 再打七折

COLMAN STVDIO COMMERCIAL PHOTOGRAPHY & PORTRAITVRE

上海菜市路一號即浙江路偷雞橋口 電話九四五四六

雙刀牌臭藥水

防疫 消毒 殺菌 辟穢

政府特許 國內豁免重徵 國外完全免稅

維持公衆衛生 保護身家性命

註冊 商標

大小商店均有出售

總發行所上海江西路十號(三洋涇橋)信源行 電話一四三七一

雙獅牌花露水

化粧衛生神品 化粧……衣袖生香 衛生……清膚辟穢助長腦健

大號五角 二號三角 三號一角八分 四號一角二分

全國中法分行及各藥房廣貨店均售

中法藥房發行

老牌國貨 南陽肥皂 夏季大減價 五月二十起六月二十日止

茲值國難當頭 請國人用國貨

發明翡翠洗綢皂 門市現批 價廉物美 一律歡迎

招請外埠經理

製造廠上海閘北中興路 發行所老垃圾橋堍 電話閘北四十八 租界四二九八五 無線電掛號一五五〇〇

緊要聲明

楊寶祿 許明 鑒 逕啓者接到十七日來信、知悉汝擊出走、爲不滿意家庭事、現經三面說妥給你們滿意、限即速來信接洽爲盼 母楊蘇氏 許沈氏 同啓

逕啓者查敝號所有代人出具担保單據圖書外再經敝人簽印手續完備以表負責 敝號名義暗向各處商家僞具保證未經敝號概未聞知不能負責特此聲明望各注意為盼 浙江東陽魏山趙同春藥號啓

無病是仙

自來血

世人因體患病之苦而有比無病者樂如神仙要知免病必先從體育上研究蓋身體强壯病即無由侵入即有宿病亦化烏有……常服

人造自來血 血分足則力强身體健康 固百病不侵到老健康

每大瓶洋二元 每小瓶洋一元二角

五洲大藥房發行 各處藥房批售

電影時報

人間尤物桃樂絲寶麗姬(Dorothy Bouchier)在「狂惑」片中熱情流露的表情●這個片子不久可以在上海看到●

范朋克來滬 (影)

大概在下星期一到埠的包爾總統號上

他帶來不少考爾夫名手

準備在滬較量一番

范朋克，在去年曾經到遠東遊歷過一次。但最近，他繼了卓別麟而後，又由美東來，打算要現實他環遊全球的迷夢了。在日本，已就擱了不少的時光，不久就要到上海了，我們且期待着吧。

上一次范朋克到上海來，人們是如何的熱烈去歡迎他，這印象直到現在還是深深地印在我們腦幕之中。而同時，更料想不到爲我們所崇拜的大明星范朋克氏，相隔一年，會再度到上海的。

這消息早已傳聞了多時，不過這一次范朋克的東來，他的目的，也許和上次有所不同的。據說他的愛妻曼麗畢克馥，這次依然沒有同來，而和范朋克同來的，有不少運動家呢。

大概在下星期一到滬的包爾克總統號輪船上，范朋克可和我們見面了，他這次來滬的目的，在和全上海的好於考爾夫球的人，作一度競爭，較量一個高下，因爲他對於考爾夫球向來有特殊的嗜好的。同時，他有機會也許要表演一些折骨或踏繩的絕技。

他在日本，差不多逗留了一個月，而每天所做的工作，也是這些。但說到他的故鄉，近來關於曼麗畢克馥的消息，卻是很少，一般的人，都說這次曼麗畢克馥並沒有跟范朋克到東方來遊歷，而跟同范朋克一起東來的，是那些果爾夫球名將。

但曼麗畢克馥呢，據有的運動家說，她守在家裏，很是不高興，她對於范氏的愛情，依然非常的濃厚，雖然外面時常有謠言發生，但至今沒有決裂。上次范朋克東渡的時候，不是一般的人，多說曼麗畢克馥不會同來，因爲他們愛情已起裂痕，不久要宣告離婚呢？但事實告訴我們，他們倆依然和好如初，並無離婚之議提出。

總之，他們倆的行踪，是很秘密的，時常會使人莫明其妙。這次范朋克的東來，目的不在攝取影片，而在和各地的考爾夫球家和他一比高下，等到比好而後，然後再度回美，去享他甜蜜的家庭生活。

歷來歐美各國的電影界，對於中國的情狀，和文明的程度，都沒有認識，甚至會攝取侮辱華人的影片。其實，現在的中國，並不是和銀幕上所映的一樣，所以一般電影導演者在攝製一張描寫中國的社會情形的影片之前，應當先要對中國有相當的認識，以免有不眞實的影片映演，侮辱我們，譏嘲我們，而我們對於范朋克將來攝製關於遠東事跡的影片時候，能實事求是，不要虛構劇本，來侮辱中國人，以激起國人不良的印象，不要再有一種不合理的影片，以譏嘲中國的人羣，這便是我們所希望於范氏者。而聰明如范氏者，此後也許不致再弄出不近人情的影片，來侮辱中國人的吧？

「[illegible]通」有聲片春潮之一幕 (李昌鑒)

電影院素描 (仲雲)

賣票室前
一片我來我來聲

全世界的人類，恐怕沒有比中國人再會客氣的了。幾個銅子的電車票，也要你爭我奪，大家搶着去會鈔，這算是什麼意思呢？你要是站在戲院賣票室的門前去，祇聽見一片「我來我來」的喧鬧聲，弄得賣票員手忙脚亂，不知道應該收進誰的鈔票才是，這樣的舉動，實在太無意識，還有許多人，嘴裏儘管喊着「我來我來」，手兒儘管向袋裏摸索，但是終不見他摸出皮夾來，等到另一位朋友，票子已經買好，他才說一聲：「對不住，今天又叫你破鈔了」。這種假客氣，把人類虛僞的劣根性，赤裸裸的表現出來，叫人見了又好氣，又好笑。不過事情也有例外的。如果兩個不同性的朋友去看電影，會鈔的大都是男性，女性好像若無其事似的，可見女性是到處佔便宜呀！

電影院裏
看電影的副作用

大約是去年吧？我在一張報上—也許是雜誌、我不大記得清楚了—，載着一篇文章，大約是說蘇俄淫風大熾，隨時隨地，可以看見青年男女，公開秘密的解決性的問題。就是在電影院裏吧，當着銀幕啓處，伸手不見五指的時候，常常可以聽見口唇的相接聲，肉的摩擦聲，和銀幕上的聲音相和應。在中國的電影院裏，雖還不至發生這樣的事情。但是，確然有很多的觀衆，他們雖然一半爲着娛樂身心，欣賞藝術；不過他們的目的，多少總帶些副作用。副作用是什麼？老實說，就是把看電影當作向異性進攻的好機會。在電燈照得很亮的時候，他們當然是必恭必敬的坐着。但等到電燈一暗，就不免身兒相貼，面兒相偎，手兒相攜，週身都不自然，不鎭靜起來了。我常看見有許多同來的異性伴侶，放着居中的好座位不要坐，偏偏要到四面僻角裏去找位子，這究竟是什麼用意呢？明眼人一看便知，也毋庸我來多說了。(未完)

趙靜霞 羨慕落草

明星公司已攝成之新片「要命的戀愛」、即日公映於本外埠戲院、此爲主角龔稼農與胡萍之表情。

趙係明星公司的演員，在電影界裏亦有相當地位，最近脫離了明星，而加入大華，且棄銀幕生活，而登電影化的齊天舞台，表演以來，成績可觀。她除渡這舞台生涯之外，還喜經營商業，今年夏天，獨出資本，曾在某處開了一爿冰淇淋冷食店，約摸開設兩個多月，每天生意，倒也不惡，收場下來，賺錢不少。人家都說她是一個「理財大家，」她常常對同伴說：「全世界最寶貴的財物，和一切的一切，都不大歡喜，我心中最愛者，唯有「金錢」……」平日她很能省吃省用，果若「一錢如命」者。但是看她日常置辦的衣服，非「時」不穿，非「美」不著。對於各種名貴裝飾品，不惜以巨資置辦起來，竟把全身上上下下，打扮得很「摩登」。照這樣情形看來，她的言行，未免不符了。最奇者，她又常常笑着對同伴說：「倘然我沒有錢化用，便去做綠林英雄，死也情願的。」同伴聽了，佩服之下連說：「勇敢……」不止。(譯影)

七英雄 光榮？輕視！ (李卻)

中國人的民族性眞是奇特莫名，被人家侮辱了不算，還要自己出自己底醜。

「七英雄中兩位是中國人」，這是多麼光榮的事！受這廣告的吸引和欺騙的人，我想一定不在少數。

但是待看了這片以後，就知道是大謬不然了。片述英潛水艇D五十六號，奉令游弋中國海面，在威海衛被鐵船所撞，潛艇立沉，一部船員逃命，祇剩前艙富職的七人，和潛艇的艇長。經過極度的危險，總算都得慶更生。

這是很平庸的一張片子，無非歌頌他們英國軍人的勇敢而已。這裏面放了兩位中國人，格外襯托出他們的英勇，而中國人不但顯出無能，更有許多地方要他們的英雄幫助。

總之，兩位中國人在這片裏，演了兩個極低微的角色，竟被誤認爲「英雄」，這不是光榮，簡直是輕視！

由電影「氓星」說起 (程嘉丁)

……不是牢騷……

在這個年頭兒，電影「氓星」特別多！唱獨脚戲的是「氓星」，要狗熊的也是「氓星」了。當然囉，在大世界的白相人，又何嘗不是女「氓星」呢。甚至，連阿貓阿狗，都是「氓星」！只要自己願意幹，誰也是「氓星」。

天曉得，像這樣的電影界，像這樣出演人，要想在國片中，殺出一條血路來，原是不可能，也不必去希望，就是對於國片的前途呢！依然還是天曉得。

那末，現在我們所需要的明星是怎樣呢？至少，也應該脫去了「氓」字，除了這「氓」字以外，我們是很需要男星的，也是需要女星的，但決不是那一般所謂「氓星」！(據想有少數也許在例外)我們所需要的，是有藝術天才，與學術修養的人。

如果我說錯了，請問我底錯處在那兒呢？帝門！我的上帝呀！

電影小說 第一年 (十七) (逸譯)

珍妮蓋諾 亨利法雷 主演

到了第二天雷丁村的人們全議論紛紛的說到她。人們在街上走的時候，葛麗絲聽到人們的批評，心裏就怪難受的；「就是到了家恐怕也是怪拘束的罷，」她想：「假使只有梅隆叔父就好辦了，他準是已經知道這是怎麼一回事兒了。」她自從來到了家裏以後，對於她母親的問話總是支吾的對付過去：不是說湯米馬上就要來了，便是說一切的事情全很好。但，好幾天過去了，事情似乎是愈糟了，陰影是愈堆積得愈濃厚了。

「他不愛我了！假使他愛我，他準要上這兒來的！」她想。

一天早晨，梅隆叔父突然走了進來，向她表示難過之意；他昨天才知道她回來的。她投在他臂中，哭泣着，他的手笨拙的輕輕的拍着她的頭髮。

「那兒，那兒……葛麗絲，一點兒也不難：一切全沒錯兒！」

她鼓起勇氣向他低低說道：「哦，梅隆叔父，湯米不愛我了！但是我們快有一個孩子啦——他並不知道——現在我還不想告訴他，因爲他待我太冷淡啦！」

「那兒……那兒……很好！」梅隆緊緊的抱着她。「可是這回事兒是你錯啦！是你對不起湯米啦！我剛才還和他在一起咧。我曾經到約波林去看你……」

「湯米現在怎樣了？」葛麗絲問。

「他在醫院裏。」梅隆笑着說：「眼前，不要緊了。你離開了他以後，他就喝了過量的酒，他不會喝酒的，所以他就醉壞了，後來給醫生送到醫院裏去的。但他現在已經痊愈了。」

眞的●第一年這個片子就要到「南京」來了●他們
將他改名爲「新婚第一年」●這兩個熟面孔●還用
我再來介紹嗎？

◎今天的電影◎

戲院	片名	時間
國泰	海潤天空	三時 五時半 九時一刻
光陸	殺妻案	三時 五時半 九時一刻
南京	情波	三時 五時 九時一刻
卡爾登	禍中得福 七英雄	三時 五時半 九時一刻
新光	國門之戰	三時 五時半 九時一刻
夏令配克	沉寃	三時 五時 七時 一刻 九時一刻
巴黎	火窟雙鴛	三時 五時 七時 半 九時
北京	啼笑因緣 頭集	三時 五時半 九時一刻
中央	啼笑因緣 頭集	三時 九時
威利	魔窟親家	三時 五時 七時 九時一刻
明星	副官駙馬	三時 五時半 九時一刻
光華	少山情血	三時 五時 九時一刻
黃金	野玫瑰	三時一刻 五時 九時一刻
新中央	戀愛與義務	三時 五時半 九時一刻
恩派亞	女俠風珠	三時 五時半 九時一刻
百老匯	交際花	三時 五時一刻 七時一刻 九時一刻
九星	魔鬼賞格五千元	三時 五時 九時一刻
浙江	蒙面奇賊	三時 五時一刻 七時一刻 九時一刻
卡德	隔壁鄰舍想發財	二時 四時 七時 九時
奧飛斯	血花淚影	二時 七時 九時
山西	故都春夢	三時 七時 九時一刻
虹口	馬上快婿	三時 五時一刻 七時一刻 九時一刻
東南	國魂的復活	二時 四時半 七時 九時
萬國	國魂的復活	一時 三時 七時 九時
福安	抗日血戰史	二時 五時半 八時半
東海	國魂的復活	二時 四時一刻 七時 九時
共和	共赴國難	三時 七時 九時
閘北	十九路淞滬血戰史	二時 七時半 九時
天堂	有夫之婦	三時 七時 九時
光明	表演	三時 七時 九時

青春孀婦 被誘失身

中女友之計遭兩人姦

沉醉力美抵抗

▼▼檢察處曾先控告　在旅館而在輪上意圖拐逃　小姨妹極口呼冤

餘姚婦人王李氏、偕寡媳于韓氏延律師在上海地方法院自訴住在城內安平街甬人章景新及少婦張意新等强姦、狀稱二人以上脅迫輪姦、緣寡媳于韓氏守節撫孤、而有女友張意新於七月二十五日下午邀同出外購物、同至民國路榮泰旅館門首、詭稱有戚居於是間、

韓氏不疑

隨之入室、距室中預伏章景新、當即閉門下鍵、意新即謂軋軋朋友、章即命叫來酒菜、設法將韓氏灌醉、隱几而臥、意新遂去、同時有不知姓名之男子入室、與章將韓氏扶至床上、用强輪姦、至同月二十七日下午由王李氏報請公安局、

派探救出

請求依法究辦等語、昨日下午由關推事開庭研訊、據王李氏供、五十一歲、住福佑路仁吉里七號、于韓氏爲寡媳、七月二十五日爲張意新拐出後、於二十七日探得在北京輪船下艙、意圖逃走 故報警捉獲張意新、而後拘獲韓氏等語、于韓氏供、十九歲、張意新是小姊妹 七月二十五日下午十時、他喊我去買物、不料引至榮泰旅館、說看朋友、而伊兄與一個不認識之男人同在、張意新說現在男女平權、軋軋朋友不要緊、後又

勸我喫酒

我醉後睡在床上、不料該不認識之男子亦睡在床上、直至二十七日始由婆報警來帶出、他們騙我、如婆找尋、可以逃走到鄉下、做衣服我着、叫我富家等語、張意新供、年二十歲、完全被誣、且王李氏曾在檢察處告我拐逃、而于韓氏到庭亦說並無此等事故、並延胡遠駿律師辯護、官諭本案聽候吊卷核辦、

妻有穢行 受辱自盡

浦江中飄流之屍 查明身世

日前下午三時、在楊樹浦方面黃浦中浮起男屍一具、旋經善堂撈起、該屍身穿白布短衫袴、灰色線呢長衫、黑襪、黑鞋、光頭、面上有麻子七八點、在其衣袋內搜出卡片數張、上刊許忠福、寓日暉橋路七十八號等字樣、因無家屬認領、遂爲收殮、事後查得該屍確爲許忠福、年二十二、業草紙跑街、家住日暉橋七十八號、有一老母張氏、年已六旬、尚有一妻、陸氏、年二十七、夫婦間時常吵鬧、許因謀生、常出外銷貨、陸氏乃不慣獨宿、曾與附近某姓姘識、本年四月初竟偕姘夫逃避、並捲去現洋二十五元、及衣服等物、許四出找尋、杳如黃鶴、最近許在邑廟內、距陸氏偕姘夫在九曲橋上緩步而來、許即上前扭住理論、結果許被彼等騙往某茶肆內、强迫簽離婚據、因一言不合、陸氏將許掌頰兩下、一時在傍諸人多來毆許、事後凶手多逃、陸氏亦不知去向、許受此刺激、於是投浦自殺、(此項記載已見昨日時報號外)

一刀穿過咽喉

捆縛房東太太

殺死房中少婦

三暴徒事前曾來偵探　似誤黃光夫婦

▼……其爲仇殺也無疑

廣東人黃光、住閘北虬江路吉祥里八號、在某綢廠織綢爲業、其妻司徒氏、二十五歲、前日下午三時許、該氏突被仇人用刀戳斃、查四日下午有男子三人至黃家、託詞租屋、向二房東錢許氏探問司徒氏是否住在此間、翌日(即前日)下午該三人復往詢許氏云、黃光之妻在否、氏答在房中、該三人即將許氏捆縛、並留一人看守、餘二人闖入司徒氏房中、適黃不在家、當將該氏撳倒地上、用尖刀戳穿咽喉、立時斃命、事後復搜死者之身上、得洋一元乃取之而逸、後黃回家、投報該區二分所、對於其妻被殺原因、全不明瞭、昨由地保報請法院派員驗明、委係生前被刀傷致死、諭令屍屬收殮、並飭緝兇究辦

醉人開汽車

到處闖禍

武昌路與天潼路　撞壞車輛傷數人

半小時中汽車行大担心事

虹口武昌路祥生汽車行、昨晚八時二十分突來一形似半醉之美國水兵、名「麥克裘」、欲租汽車送往西藏路爵祿跳舞場、當時先付車資大洋一元 帳房中收洋後、即簽單一張、欲命車夫駕車而出、詎該水兵先行登車、擅自駕駛一八四〇七號汽車、沿武昌路向西而去、該行帳房見此情形、恐其肇禍、即命車夫另開他車上前追趕、但水兵所開之車已不知去向、該行帳房乃報告虹口捕房、請查阻該號汽車

詎

該水兵將一八四〇七號汽車開出後、即一直開至北四川路、轉灣沿北四川路向北、至海寗路轉灣向東、至吳淞路再轉向南而去、車抵武昌路北四川路口、突將黃包車二輛撞倒、而黃包車夫均受微傷、有一乘客鄺光濂、(五十歲、粤人、撑船爲業)亦被撞倒於地、致腦部受傷、不省人事、經捕車送同仁醫院醫治、

水

兵於肇事後、仍駕車由吳淞路一直向南、抵百老匯路、詎又在天潼路撞倒黃包車二輛、並將一B字七十四號電車撞壞、始被虹口捕房之印捕拘住、帶入捕房、押解美領署訊辦、該號汽車亦已損壞數處、計前後左面葉子板及前面玻璃一方、現捕房已通知該車行領回、計該車出門至拘住約半小時之久、

塘山路盜警

昨晚八時三十分、塘山路九五〇號突來盜匪二人、一執手鎗、刦去現洋三十元、臨行時開放手槍二響示威、幸未傷人、

妙齡少女 何故忽輕生

妻死旬日女又投河　備極家庭慘痛

水車篷內懸短裙一條

無錫訊、十七區(富安鄉)舜耕鎭種製造場場主朱舜安、平時從事育蠶事業、辛勤工作、頗著信譽、妻周氏、生一女、名梅梅、年十六歲、尚未嫁人、曾肄業於某中學、秀外慧中、秉性幽默、寡言笑、深得父母歡、旬日前、周氏忽患病逝世、舜安父女、悲痛萬分、及至本月二日深夜、梅梅獨自潛行出外、至舍後相去不數十武之河浜內、投河自盡、迨至翌晨、家人覺察失蹤、遍訪戚友、杳無音信、旋朱姓傭婦、行經該浜頭水車篷內、見梅梅日常所着之元色短裙一條、懸掛其中、心知有異、正詫訝間、遽見梅梅之屍體、赫然浮橫於浜內、當即報告舜安、將尸撈起、舜安撫尸大慟、幾致暈厥、遠近聞者、亦莫不惋惜、但梅梅自盡之原因、迄未明瞭云、

培德公司
四川路九一號
每逢星期五舉行半價賣!
西裝同志注意!!!
敝公司爲優待愛用國貨之西裝同志現在每逢星期五舉行發售半價貨品認眞犧牲歡迎參觀明天爲第一次發售貨物例左
新花毛葛織花領帶原價二元
白府綢雙袖襯衫 原價三元七角半
白印度襯衫 原價八元七角半
西裝袖口鈕 百餘種自七角五分
約五元半止 一律半價
祇限本埠 外埠批發不在此例

聚興誠銀行
是股份兩合公司
因此信用穩固,存匯款項,均極安全,設立專部,辦理儲蓄,另有詳章,君欲解決子女,教育,婚姻,晚年,各費乎?
一次存洋五千五百五十八元二角九分……五年滿期本息一萬元
一次存洋三千一百十一元八角……十年滿期本息一萬元
一次存洋一千一百七十四元一角一分……十五年滿期本息一萬元
每月存洋二十元……十年滿期本息一萬元
每月存洋五十元……五年滿期本息一萬元
每月存洋一百二十元……五年滿期本息一萬元
此項儲蓄,係爲優待長期儲戶,利息均照週息一分二厘計算,每半年結息一次,利上生利,儲存多寡,均可推算,詳章承索即寄
行址一二馬路拋球場西

賢妻
在丈夫臨走的時候、仍急忙地遞上一瓶遺忘的「無敵牌蝶霜」、因蝶霜非特足以保護皮膚、並且足以治療一切蟲咬的傷痕
各埠洋貨店藥房均有出售 上海家庭工業社出品
無敵牌蝶霜

女界聖劑
女界寶
每瓶一元
調經養血 滋陰補虛 婦女服之 生育自易
調經妙藥
月月紅
每瓶一元
通順月經 排除瘀結 婦女服之 健壯體質
五洲大藥房發行

時居秋涼 傷風極易
凡患感冒傷風,多痰咳嗽,以及患肺病而久年咳嗽者,如服本藥房發行
保肺漿,
藥入口咳即立止痰化烏有,誠爲保肺之良劑也,
價目 大瓶一元七角半 小瓶一元
上海四馬路 太和藥房發行 各藥房均有出售

越界築路案談判停頓

所持理由謂工部局未顧及日人之利益

日董極力反對 以退席爲要挾

工部局表示不願受要挾而留惡例

上海公共租界越界築路案、現悉經工部局董事會一再討論後、在原則上已完全決定、董事會此後將不再開會討論、而另由其他關係部份、分別研究其詳細辦法、該案在英美及其他各董方面、均已完全同意、僅日董表示極端之反對、據日官方宣稱、其所持反對之理由、謂「工部局只爲英美人士之便利、而未顧及日人之利益」、現日董業已表示將倣照日代表在日內瓦出席國聯之態度、以退出工部局董事會爲要挾、因之該案在最近數日中、雙方之談判、暫告停頓、將由工部局與日方略作接洽再進行、惟新聲社記者昨以此事向工部局當事人探詢日董宣稱退出董事會一事、是否將影響該案之進行、據其表示、董事會不能接受此種要挾、而留一惡例於未來、如日董事之退出、果能影響及於該案之實現、則將來董事會將不能解決任何重要案件矣、但發言人承認日人另有左右工部局之舉云、

越界電話 兩度交換意見

虹口區談判尚未接近

將由正式會議取決前仍照付報酬金

上海電話公司越界線電話問題、自合同期滿後、曾於去年五月間開始討論復訂、至十二月由公用局會同交通部電話局與該公司簽訂時、電話公司突延不簽訂、同時仍照常架設、於是公用局乃加以制止、惟爲體恤用戶起見、復於三月兩日由市公用局局長黃伯樵召集電話公司代表梅[illegible]、電話局長章[illegible]復・燕工程師等兩度會議、工部局方面、亦曾派員參加、助理秘書[illegible]特列席、並提出修議意見五項、經雙方討論後、四項業已得雙方同意、(內括浦東滬西等區)惟於北區虹口方面、尚未接近、蓋工部局之意見、在虹口越界築路之兩旁用戶、須同等待遇、公用局因主權關係、以該區均有交通部電話局設備電線、無容租界代謀、故雙方仍在爭持中、惟據公用局所稱、此次兩度會議、尚係非正式交換意見、俟有相當結果、再由正式會議取決、至於合同內所訂之每年八千元報酬金、在還延期內之日期、公用局仍須責令公司補償、

抽籤還本

七十四萬元 月底付款

二十金融 一八裁兵

昨日上午十時財政部假香港路銀行公會舉行民國二十年金融短期公債第三次及民國十八年裁兵公債第九次抽籤還本、中籤號碼及還本總額如下、(二十年金融公債)中籤號爲〇七九・五二四・九〇九、(十八年裁兵公債)中籤號爲四一號、兩計還本總額洋七十四萬元、於本月底起開始付款、

租界區絲廠復工

公會議決依照原有契約

本市絲廠業勞資爭議、租界區祥豐等五廠女工、昨晨已復工、工會理事於十時許赴社會局請願、要求㊀於最短期間、迅予調解、㊁工人提出條件、須達到增加工資目的、當由第三科調解員朱圭林接見、表示完全接受、俟同業公會答復、即行調解、

公會方面於下午二時半、舉行會員大會、議決㊀維持七月八日訂定之原有契約、㊁絲業現狀及生活狀況、均無增加工資之可能與必要、㊂如女工廿受煽惑、繼續參加者、其所屬之廠、祇有發清存工、辦理結束、㊃如政府爲保護善良工人生活計、命令虹口各廠繼續開工、姑且再試開一次、如果女工仍執迷不悟、則決定實行結束㊄定明日下午三時、赴社會局陳述、

修改勞資條件

五區捲煙呈請

浦東英美煙廠全體工人、因感待遇不良、生活困苦、前經代表會提出修改民國十六年與英美廠方所訂勞資互助條件、並當場推舉十九人爲修改勞資條件起草委員、參照工人生活及廠方待遇應加改善之處、計共成立草案二十七條、由全體起草委員會議議

越界公共汽車

滬南公共汽車 恢復

市當局限令

滬南公共汽車公司、因受命貨銀騰等影響、所有股本、與折殆盡、不得已於本年八月三十日經全體股東一致議決、暫停營業、清理帳目、並呈報市府備案、市府公用局以自該公司停業後、滬南一帶交通、除第三路因有電車可行、尚無重大影響外、第二路爲老西門龍華間惟一之公衆交通器具、一旦停駛、市民深感不便、第四路任外商公共汽車間獨行、尤覺有損主權、且該公司營業務係屬專營性質、與一般商業不同、如竟一味清理、不能復業、殊非所宜、因呈明市政府令限出公司於本年十一月底以前將清理

大豐糾紛解決

中山路大豐織布廠、受滬變影響、宣告停業、而所有工人、至今尚未依法遣散、因此工方即具呈社會局請求調解、昨日上午十時、該局召集雙方、訂定和約、資方津貼每人二月工資、如復業儘先雇用舊工、

決、通知理事會、定期召集代表會議通過、呈請黨政機關核准、進行協議、

該續辦理完結、並復車、逾限即取銷該公司營業權、另行招商承辦、

又社會局於昨日下午一時、再行調解該公司勞資糾紛、未有結果、勢必提付仲裁、

日方將要求取消移地徵稅

東北關稅、自經我政府正式下令移地徵稅後、滬濱間(由上海至大連)日輪貨運、頓告慘落、同時滬日紗廠所視爲第二傾銷出產市場之東北貿易、亦因受僞組織宣布東北海關獨立徵收棉紗進口稅之影響、營業一落千丈、日紡織聯合會前派赴滿交涉取消進口稅代表林積雄、昨已有電到滬、報告與僞組織交涉經過、新任駐華日使有吉明、並已接受滬日各商業團體之請願、擬就抗議書、準備於明後日向我外交部提出交涉、要求取消移地徵稅辦法、

舟山輪 尚難施救

威海衛五日路透電、舟山輪船之地位、自昨夜至今、未有變動、現仍牢擱礁石上、爲海浪拍擊、目下風已漸弱、但海浪仍大、故猶未能從事援救、

市政府將發行公債

市政府本年度預算所短絀之二百萬元、業經俞秘書長鴻鈞、會同財政局長蔡增基等負責籌法彌補、其唯一開源辦法、本爲整理舊稅、及徵收營業稅等、但據俞秘書長談、除上項所得各款彌補外、不敷仍鉅、如不設法籌款、勢礙本市建設、故市府方面、已決定發行公債、以資抵補、現由財政局長蔡增基氏、負責與本市各銀行家、從事接洽、已有相當辦法、但數額則目下尚未確定云、

痲瘋大會

第一日 分三組 討論

中華全國痲瘋救濟會、於昨日上午九時在愛文義路[illegible]同路口李斯德醫學研究院開第一屆年會、出席者痲瘋救濟會、事[illegible]、連德等及各地代表七十餘人、由刁信德主席、上午九時開事務會議、選舉職員、十時至十二時開痲瘋大會、由伍連德等宣讀中國痲瘋問題之現狀等論文、下午二時至四時、在二層樓分組研究痲瘋藥物三組、分組討論、五時參觀工部局衛生處、七時本市市長等[illegible]會長[illegible]

兩車站

市府積極籌建

所需經費 已與滬銀團商有辦法

北站遷移問題、經市政府與鐵道部一再接洽、業已決定在宋公園設臨時站、眞茹設聯運站、現市府對於此兩站、已積極籌備、決於短期間內、實行建造、同時修築市路以相銜接、關於經費、亦由市財政局與本埠銀行團商有辦法、總數約在一百萬元以上、

陳季良赴京

檢閱各艦

海軍本屆大檢閱行將舉行、總檢閱官陳季良、已於昨日乘坐逸仙巡洋艦出發赴京、同行者除參謀副官兩處人員外、所有一隊司令部人員、將與隨行、司令部即設於該艦、在京先檢閱中山江元楚有楚謙楚泰等艦隊、再行赴長江檢閱、至本埠海軍防務、由魚雷艦隊司令十壽廷氏担任負責、王氏已於前日來滬、定今日遷入高昌廟司令部開始辦公、

棉蘭領事 免職查辦

上海市商會以據蘇東中華總商會函、棉蘭領事梁榮蓀・勾結土劣、壓迫僑商、摧殘會務、請予援助、當經由會電呈外交部、將梁領事調任、昨奉外交部電復、梁領事已免職查辦、

火險索賠團未有圓滿結果

災區火險索賠團、於昨日上午八時、仍召集各保戶於大辰宮、計共七百餘人、當推出瞿維卿、馬汝耕、張正等十二人爲代表、共分十隊、分頭向各保險公司出發、昨日所到之各公司、計中央、巴勒、公平、永興、華泰、華興、百立泰、普麟、好望等、各公司咸於各保戶、極爲婉惜、但以此事將於會辦、不能各個單獨主張、允於最短時間、由公會方面協商辦法後、即行答復、各代表以結果尚難圓滿、因決於今日繼續索賠、

災區救濟費

下週可出借

本市政府自領到滬災善後會救濟費二十五萬元後、即交本市善後會草擬支配辦法、該項款項、原係無借性質、出借手續、亦歸社會局辦具辦法、大約除填表外、尚須有取股舖保、將來分期償還、取息極輕、年出借日期、本定明日開始、現因手續尚未辦好、展期至下週開始、並聞各戶頗多呈請增加額費、亦須考慮云、

合作事業 實施計劃

委員會通過

本市社會局遵照中央明令、積極籌辦事業運動、係委定有關係之各機關擔任該會委員外、並聘請於合作事業有充分經驗與學識者、共同組織、該委員會昨日舉行第二次會議、通過工作實施計劃、計分調查・宣傳・提倡三項進行程序、並推定杭定安負責辦理調查計劃、

飛利浦香煙
Pall Mall
每听售洋六角五分
各大煙店均有出售
英國羅此門煙廠出品
中國福和煙公司總經理
上海南京路七十九號電話一二二四五號

顧維鈞夫人放洋

駐法公使兼出席國聯會我國代表顧維鈞之夫人、黃蕙蘭女士、前以顧氏於事務、致不能與顧氏同行出國、茲悉女士已定於明日乘意大利郵船康德羅索號赴歐、

日暉港 平民住宅

將添建

市府爲適合本市民衆需要起見、前曾於滬北錫盛建築平民住宅三處、嗣後一二八滬變、擁毀於炮火、但不旋踵仍即修復、現市府所築三處住宅、不敷應用、決於本年度在日暉港・將勘地添建第四平民住宅、一俟地點勘定收買後、即可鳩工興工建築、

張明盦 潤減助賑
三尺幅五元 四尺幅七元 六尺幅十二元 八尺幅二十元

痔瘡
陳紳百醫師
新法注射內外痔瘡不用刀割痔漏除管不痛包醫痊愈不再復發

大華口琴隊
▲徵求男女新隊員▼
資格 凡能吹新式簡譜者均可報名加入
隊費 入隊費免收每月納經常費一元日後在可能範圍內當極力減少或全免
報名時間及地點 每日上午九時至下午五時向外灘沙遜房子三樓沙洋行馬家驊君處報名
隊所 各(歡迎函索簡章)
上海四川路[illegible]

滬杭公路 通車典禮

定雙十節舉行

滬杭公路現已竣工、定於雙十節上午九時半舉行通車典禮、同時並由全國經濟委員會籌備・江蘇建設廳・浙江建設廳・上海市政府・杭州市政府等五機關、招待各界參加典禮、並由浙江公路局備有公共汽車數輛、迎來賓往杭州、在嘉善杭州者、可搭該車至柏林路遊覽、一・至杭來賓、須自買乘滬杭車返滬、如至柏林遊覽者、即可由汽車往來迎送、其通車地點在閔行、欲參加者、可於是日上午九時半前赴閔行、

市照汽車 通行五省市

暫行辦法公布

市財政局公安局昨發表、新布告云、布告事、本市各項車、通行蘇浙皖京滬各省市公路暫行辦法、茲經全國經濟委員會議決、各省市會議議決案、分列如次、㊀自用及營業乘人汽車、無論何處註冊領照通行各省市公路、凡備有本市牌照者、概不增收任何費用、但營業汽車、經過各長途汽車私路、仍須照向例納費、㊁自用及營業運貨汽車、照乘人汽車同樣辦法、但硬輪車輛、及載重總量在三公噸半以上者、不准通行、㊂其他各項車輛、不在互相通行範圍以內、雖有本市牌照、駛入其他省市時、仍須照各省市定章另領牌照、㊃領有汽車試車牌照者、僅能行駛本市市區範圍、不能通行其他省市境界、㊄上項辦法、自廿一年一月十日至十二月底爲有效期間、

呈請保全積穀公產

上海縣原有積穀款產、其不動產[illegible]、[illegible]詳細勘估後、總值四・三[illegible]餘元、[illegible]由該會召集[illegible]議、議決[illegible]按照[illegible]比例、[illegible]撥付[illegible]款、一俟核准、即當實行、[illegible]悉上海香紳姚文枬・秦錫田・胡[illegible]同等、前以此[illegible]積穀係[illegible]來[illegible]助之公產、現款部分、前[illegible]被護[illegible]何[illegible]林[illegible]去軍用十萬餘、今若[illegible]用房[illegible]動產變賣現款、殊[illegible]妥、[illegible]述不能變賣之理由、聯名呈行政院[illegible]政廳[illegible]市縣兩政府、請[illegible]變賣之議、

李月卿女士赴英游學

本埠著名銀行家李[illegible]之女公子月卿女士、爲聖瑪利亞女校之優等畢業生、女士在校[illegible]、[illegible]並精音樂、又擅[illegible]交、故交際場中[illegible]無人不知[illegible]名者、現欲增長其學識起見、特放洋以謀深造、定本月十日乘意大利郵船[illegible]羅沙號赴英、入倫敦大學、專心研究經濟學、並兼習音樂、聞女士年僅十八、而[illegible]有[illegible]之壯志、[illegible]可謂中國婦女界中少有之[illegible]才也、聞[illegible]時李氏夫婦、[illegible]伴送[illegible]女至新加坡

工部局開設師範科

工部局爲訓練[illegible]之英文教員[illegible]、設立師範科、將於十月十[illegible]日星期[illegible]起、在[illegible]路[illegible]內[illegible]課、[illegible]科目共有[illegible]文文學英文作文英語[illegible]話、教學之理論與[illegible]心理、教學教[illegible](本[illegible])、翻譯等七項、上課時間[illegible]星期一、三、五、下午[illegible]時、及星期六上午九至十一時、該科主旨、雖係爲局立各校之教員受訓練起見、但亦收外[illegible]之附[illegible]生、[illegible]於學費、係每科每學期[illegible]元、[illegible]科[illegible]無學期共[illegible]元 如願[illegible]詳[illegible]並索取報名單者、可於十月[illegible]日[illegible]三兩日下午五至七[illegible]格致公學內、向該科主任教師接洽、

各界雜訊

西華公司鏡片特價 南京路三友[illegible]對面西[illegible]公司、今秋[illegible]優待各界起見、特將[illegible]美國來[illegible]及最新發[illegible]科[illegible]鏡片、破格平沽、正式[illegible]驗光免費、如此[illegible]待、實爲科學眼鏡[illegible]放[illegible]新精神、[illegible]有目光[illegible]者之好[illegible]音也、

[illegible]紀念村竣工 上海地方維持會捐建之淞滬紀念村、其在太嘉寶三縣者、業將[illegible]工、昨日[illegible]太[illegible]縣新[illegible]前[illegible]、[illegible]紀念村委[illegible]、[illegible]胡[illegible]等[illegible]朱[illegible]山等[illegible]往驗收、

新[illegible]明之[illegible]「[illegible]」[illegible]花會、[illegible]本埠[illegible]公司精究之出品、質[illegible]純良、有[illegible]面[illegible]之[illegible]、[illegible]秋令 各界仕女[illegible]該品經各大[illegible]明[illegible]及[illegible]家交口稱譽、許[illegible]化粧品中之佼佼、[illegible]以來 咸[illegible]爭購[illegible]、現該公司已加工[illegible]以[illegible]界之望、聞本埠各大公司各大藥房均有出售、

中國[illegible]會發行大香檳 該會在去年秋[illegible]濟各省[illegible]十萬票號、完全售罄、頭獎[illegible]十四萬八千元、[illegible]上[illegible]未有之新紀元、因此成績卓著、信用威孚、現閱該會上半年之香檳票、每張[illegible]元、業已發售、現在該[illegible]於辦理是次香檳、精密設[illegible]、[illegible]完備、故近日前往購買者[illegible]、而外埠直接[illegible]購尤爲[illegible]多、本年該會之銷數、定可[illegible]、該[illegible]會[illegible]在[illegible]安寺路卡德[illegible]口[illegible]號、

[illegible]銀行[illegible]播音社 十月八日九時至一時、[illegible]銀行京[illegible]假[illegible]大藥房播音台播送京劇、[illegible]日[illegible]君之[illegible]台・祝[illegible]君之四郎[illegible]山・劉[illegible]君之大月雪・張[illegible]君之[illegible]關・[illegible]君之[illegible]州・姚吟舫君之女[illegible]・[illegible]君之[illegible]之玉堂春・[illegible]君之[illegible]・[illegible]君之[illegible]關・[illegible]君之[illegible]之收虎關・[illegible]伯[illegible]君之[illegible]・[illegible]